



ประกาศองค์การบริหารส่วนตำบลเกาะกลาง
เรื่อง ให้ใช้แผนพัฒนาท้องถิ่นสี่ปี (พ.ศ.๒๕๖๑-๒๕๖๔) เพิ่มเติม (ฉบับที่ ๑)

ด้วยองค์การบริหารส่วนตำบลเกาะกลาง ได้จัดทำแผนพัฒนาท้องถิ่นสี่ปี (พ.ศ.๒๕๖๑-๒๕๖๔) เพิ่มเติม (ฉบับที่ ๑) เป็นไปตามขั้นตอนและวิธีการของระเบียบกระทรวงมหาดไทย ว่าด้วยการจัดทำแผนพัฒนาขององค์กรปกครองส่วนท้องถิ่น พ.ศ. ๒๕๔๘ และ (ฉบับที่ ๒) พ.ศ.๒๕๕๙ โดยผ่านความเห็นชอบของสภาองค์การบริหารส่วนตำบลเกาะกลาง ได้มีมติให้ความเห็นชอบร่างแผนพัฒนาท้องถิ่นสี่ปี (พ.ศ.๒๕๖๑ - ๒๕๖๔) เพิ่มเติม (ฉบับที่ ๑) แล้วในคราวประชุมสภาองค์การบริหารส่วนตำบลเกาะกลาง สมัยวิสามัญ สมัยที่ ๓ ครั้งที่ ๓ เมื่อวันที่ ๑๓ กันยายน ๒๕๖๑ เรียบร้อยแล้ว

อาศัยอำนาจตามระเบียบกระทรวงมหาดไทย ว่าด้วยการจัดทำแผนพัฒนาขององค์กรปกครองส่วนท้องถิ่น (ฉบับที่ ๒) พ.ศ.๒๕๕๙ ข้อ ๗ จึงประกาศใช้แผนพัฒนาท้องถิ่นสี่ปี (พ.ศ.๒๕๖๑ - ๒๕๖๔) เพิ่มเติม (ฉบับที่ ๑) ขององค์การบริหารส่วนตำบลเกาะกลาง เพื่อเป็นกรอบในการจัดทำงบประมาณรายจ่ายประจำปี งบประมาณรายจ่ายเพิ่มเติม งบประมาณจากเงินสะสมแต่ละปีงบประมาณในช่วงของแผนนั้น รวมทั้งวางแผนแนวทางเพื่อให้การปฏิบัติบรรลุวัตถุประสงค์ตามโครงการพัฒนาที่กำหนดไว้ในแผนพัฒนาท้องถิ่นสี่ปีต่อไป

จึงประกาศให้ทราบโดยทั่วกัน

ประกาศ ณ วันที่ ๑๓ เดือนกันยายน พ.ศ. ๒๕๖๑

(นายสมนึก พรหมภักดี)
ปลัดองค์การบริหารส่วนตำบล ปฏิบัติหน้าที่
นายกองค์การบริหารส่วนตำบลเกาะกลาง

คำนำ

ด้วยระเบียบกระทรวงมหาดไทยว่าด้วยการจัดทำแผนพัฒนาขององค์กรปกครองส่วนท้องถิ่น พ.ศ.๒๕๔๘ แก้ไขเพิ่มเติมถึงฉบับที่ ๒ พ.ศ.๒๕๕๙ ได้ยกเลิก “แผนยุทธศาสตร์การพัฒนา” และ “แผนพัฒนาสามปี” โดยให้จัดทำ “แผนพัฒนาท้องถิ่นสี่ปี” แทน โดยให้เริ่มจัดทำ “แผนพัฒนาท้องถิ่นสี่ปี (พ.ศ.๒๕๖๑-๒๕๖๔)” เป็นแผนพัฒนาท้องถิ่นสี่ปีฉบับแรกเพื่อใช้เป็นกรอบแนวทางในการจัดทำงบประมาณขององค์กรปกครองส่วนท้องถิ่นในปีงบประมาณ พ.ศ.๒๕๖๑ เป็นต้นไป

“แผนพัฒนาท้องถิ่นสี่ปี” หมายความว่า แผนพัฒนาขององค์กรปกครองส่วนท้องถิ่นที่กำหนดวิสัยทัศน์ ประเด็นยุทธศาสตร์ เป้าประสงค์ ตัวชี้วัด ค่าเป้าหมาย และกลยุทธ์ โดยสอดคล้องกับแผนพัฒนาจังหวัด ยุทธศาสตร์การพัฒนาขององค์กรปกครองส่วนท้องถิ่นในเขตจังหวัด แผนพัฒนาอำเภอ แผนพัฒนาตำบล แผนพัฒนาหมู่บ้านหรือแผนชุมชนอันมีลักษณะเป็นการกำหนดรายละเอียด แผนงาน โครงการพัฒนา ที่จัดทำขึ้นสำหรับปีงบประมาณแต่ละปี ซึ่งมีความต่อเนื่องและเป็นแผนก้าวหน้าและให้หมายความรวมถึงการเพิ่มเติมหรือเปลี่ยนแปลงแผนพัฒนาท้องถิ่นสี่ปี

องค์การบริหารส่วนตำบลเกาะกลาง หวังเป็นอย่างยิ่งว่าแผนพัฒนาท้องถิ่นสี่ปี (พ.ศ. ๒๕๖๑-๒๕๖๔) ฉบับนี้ จะได้ใช้เป็นแนวทางการจัดทำงบประมาณประจำปีและตอบสนองความต้องการของประชาชนในเขตองค์การบริหารส่วนตำบลเกาะกลางอย่างมีประสิทธิภาพต่อไป

องค์การบริหารส่วนตำบลเกาะกลาง

สารบัญ

	หน้า	
ส่วนที่ 1	สภาพทั่วไปและข้อมูลพื้นฐาน	1
ส่วนที่ 2	สรุปผลการพัฒนาท้องถิ่นตามแผนพัฒนาท้องถิ่น	14
ส่วนที่ 3	ยุทธศาสตร์องค์กรปกครองส่วนท้องถิ่น	19
ส่วนที่ 4	การนำแผนพัฒนาท้องถิ่นไปสู่การปฏิบัติ	49
	- แบบ ผ.07	67
	- แบบ ผ.01	70
	- แบบ ผ.02	218
	- แบบ ผ.04	223
	- แบบ ผ.06	226
	- แบบ ผ.08	233
ส่วนที่ 5	การติดตามและประเมินผล	240

ส่วนที่ ๑

สภาพทั่วไปและข้อมูลพื้นฐาน

๑. ด้านกายภาพ

๑.๑ ที่ตั้งของหมู่บ้านหรือตำบล

ตำบลเกาะกลางตั้งอยู่ทางทิศเหนือของที่ว่าการอำเภอเกาะลันตา จังหวัดกระบี่ ห่างจากจังหวัดกระบี่ ประมาณ ๘๐ กิโลเมตร และห่างจากอำเภอเกาะลันตา ประมาณ ๑๐ กิโลเมตร

- ทิศเหนือ ติดต่อกับตำบลคลองยาง ฝั่งทะเลอันดามัน
- ทิศใต้ ติดต่อกับทะเลอันดามัน
- ทิศตะวันออก ติดต่อกับทะเลอันดามัน
- ทิศตะวันตก ติดต่อกับทะเลอันดามัน

๑.๒ ลักษณะภูมิประเทศ

พื้นที่ส่วนใหญ่เป็นที่ราบและเนินเขาสลับกัน มีลักษณะเป็นเกาะมีน้ำล้อมรอบ ส่วนใหญ่เป็นที่การเกษตร บางส่วนเป็นที่ราบลุ่ม ซึ่งเป็นพื้นที่ทำการเกษตรและเป็นที่อยู่อาศัย

๑.๓ ลักษณะภูมิอากาศ

ภูมิอากาศแบบมรสุมเขตร้อน ทำให้อุณหภูมิในแต่ละฤดูกาลไม่แตกต่างกันมากนัก ได้รับอิทธิพลจากลมมรสุมตะวันตกเฉียงใต้ในเดือนเมษายน ถึงเดือนกันยายน และมรสุมตะวันออกเฉียงเหนือในเดือนตุลาคม ถึงเดือนมีนาคม มีฝนตกชุก และมีเพียง ๒ ฤดู คือ ฤดูร้อน ตั้งแต่เดือนมกราคม ถึงเดือนพฤษภาคม และฤดูฝน ตั้งแต่เดือนมิถุนายน ถึงเดือนธันวาคม ปริมาณน้ำฝนเฉลี่ย ๑,๙๐๕ - ๒,๑๗๔ มิลลิเมตร / ปี

๑.๔ ลักษณะของดิน

ลักษณะของดินในพื้นที่เป็นดินร่วน ดินเหนียว พื้นราบเหมาะแก่การเพาะปลูกข้าว

๑.๕ ลักษณะของแหล่งน้ำ

ข้อมูลเกี่ยวกับแหล่งน้ำ

๑. บ่อบาดาล	จำนวน	๑๖	แห่ง	ประกอบด้วย
- หมู่ที่ ๑ บ้านรำปู	จำนวน	๓	แห่ง	
- หมู่ที่ ๒ บ้านรำหมาด	จำนวน	๑	แห่ง	
- หมู่ที่ ๔ บ้านคลองยาหนด	จำนวน	๓	แห่ง	
- หมู่ที่ ๕ บ้านลิกี	จำนวน	๒	แห่ง	
- หมู่ที่ ๖ บ้านนาทุ่งกลาง	จำนวน	๑	แห่ง	
- หมู่ที่ ๘ บ้านหัวหิน	จำนวน	๑	แห่ง	
- หมู่ที่ ๙ บ้านท่าคลอง	จำนวน	๒	แห่ง	
- หมู่ที่ ๑๐ บ้านขุนสมุทร	จำนวน	๑	แห่ง	

๒. ประปาหมู่บ้าน	จำนวน	๑๔	แห่ง	ประกอบด้วย
- หมู่ที่ ๑ บ้านรำปู	จำนวน		๓	แห่ง
- หมู่ที่ ๒ บ้านรำหามาด	จำนวน		๑	แห่ง
- หมู่ที่ ๓ บ้านปากคลอง	จำนวน		๑	แห่ง(น้ำเค็ม)
- หมู่ที่ ๔ บ้านคลองยาหนด	จำนวน		๑	แห่ง
- หมู่ที่ ๕ บ้านลิกี	จำนวน		๑	แห่ง
- หมู่ที่ ๖ บ้านนาทุ่งกลาง	จำนวน		๒	แห่ง
- หมู่ที่ ๗ บ้านอ่าวทองหลาง	จำนวน		๒	แห่ง
- หมู่ที่ ๘ บ้านหัวหิน	จำนวน		๑	แห่ง
- หมู่ที่ ๙ บ้านท่าคลอง	จำนวน		๑	แห่ง(ไม่มีแหล่งน้ำดิบ)
- หมู่ที่ ๑๐ บ้านขุนสมุทร	จำนวน		๑	แห่ง
๓. บ่อน้ำตื้นสาธารณะ	จำนวน		๒๑	แห่ง ประกอบด้วย
- หมู่ที่ ๓ บ้านปากคลอง	จำนวน		๑	แห่ง
- หมู่ที่ ๔ บ้านคลองยาหนด	จำนวน		๑	แห่ง
- หมู่ที่ ๘ บ้านหัวหิน	จำนวน		๑	แห่ง
- หมู่ที่ ๙ บ้านท่าคลอง	จำนวน		๘	แห่ง
- หมู่ที่ ๑๐ บ้านขุนสมุทร	จำนวน		๑๐	แห่ง
๔. สระน้ำ	จำนวน		๙	แห่ง ประกอบด้วย
- หมู่ที่ ๑ บ้านรำปู	จำนวน		๑	แห่ง
- หมู่ที่ ๒ บ้านรำหามาด	จำนวน		๑	แห่ง
- หมู่ที่ ๓ บ้านปากคลอง	จำนวน		๑	แห่ง
- หมู่ที่ ๔ บ้านคลองยาหนด	จำนวน		๑	แห่ง
- หมู่ที่ ๖ บ้านนาทุ่งกลาง	จำนวน		๒	แห่ง
- หมู่ที่ ๗ บ้านอ่าวทองหลาง	จำนวน		๑	แห่ง
- หมู่ที่ ๘ บ้านหัวหิน	จำนวน		๑	แห่ง
- หมู่ที่ ๙ บ้านท่าคลอง	จำนวน		๑	แห่ง
(ไม่สามารถกักเก็บน้ำได้)				
- หมู่ที่ ๑๐ บ้านขุนสมุทร	จำนวน		๑	แห่ง
๕. ประปาภูเขา	จำนวน		๑	แห่ง ประกอบด้วย
- หมู่ที่ ๗ บ้านอ่าวทองหลาง	จำนวน		๑	แห่ง
๖. ฝายทดน้ำ	จำนวน		๕	แห่ง ประกอบด้วย
- หมู่ที่ ๒ บ้านรำหามาด	จำนวน		๑	แห่ง
- หมู่ที่ ๖ บ้านนาทุ่งกลาง	จำนวน		๒	แห่ง
- หมู่ที่ ๔ บ้านคลองยาหนด	จำนวน		๒	แห่ง

๑.๖ ลักษณะของไม้และป่าไม้
ในพื้นที่อยู่ในเขตป่าไม้เสื่อมโทรมบางส่วน ป่าชายเลน

๒.ด้านการเมืองการปกครอง

๒.๑ เขตการปกครอง

ตำบลเกาะกลางประกอบด้วยจำนวนหมู่บ้าน ๑๐ หมู่บ้าน

๒.๒ การเลือกตั้ง

การเลือกตั้งผู้บริหารและสมาชิกสภาองค์การบริหารส่วนตำบล ตามพระราชบัญญัติสภาตำบลและองค์การบริหารส่วนตำบล พ.ศ. ๒๕๓๗ และที่แก้ไขเพิ่มเติมถึงปัจจุบัน มีจำนวน ๑๐ หมู่บ้าน หากมีการเลือกตั้งในครั้งหน้า จะมี ผู้บริหารท้องถิ่น (นายกองค์การบริหารส่วนตำบล) จำนวน ๑ คน จะมีการเลือกตั้งสมาชิกสภาองค์การบริหารส่วนตำบล หมู่บ้านละ ๒ คน ๑๐ หมู่บ้าน รวมเป็น ๒๐ คน

๓.ประชากร

๓.๑ ข้อมูลเกี่ยวกับจำนวนประชากร

ประชากรทั้งสิ้น จำนวน ๘,๕๑๙ คน แยกเป็นชาย ๔,๒๙๕ คน หญิง ๔,๒๒๔ คน มีความหนาแน่นเฉลี่ย ๑๖๐.๖๓ คนต่อตารางกิโลเมตร (ข้อมูล ณ เดือนพฤษภาคม ๒๕๖๑)

หมู่ที่	หมู่บ้าน	ประชากร		รวม (คน)	หลังคาเรือน
		ชาย (คน)	หญิง (คน)		
๑	รำปู	๕๐๗	๔๘๖	๙๙๓	๓๐๒
๒	รำหมาด	๕๒๙	๕๕๗	๑,๐๘๖	๒๘๒
๓	ปากคลอง	๑๓๖	๑๒๗	๒๖๓	๑๐๙
๔	คลองย่านัด	๗๑๔	๖๙๒	๑,๔๐๖	๓๙๔
๕	ลิเกี	๕๓๒	๕๒๙	๑,๐๖๑	๒๔๗
๖	นาทุ่งกลาง	๖๖๔	๖๓๗	๑,๓๐๑	๓๕๘
๗	อ่าวทองกลาง	๑๒๗	๑๒๔	๒๕๑	๘๙
๘	หัวหิน	๕๕๘	๕๓๙	๑,๐๙๗	๒๗๖
๙	ท่าคลอง	๒๒๐	๒๐๘	๔๒๘	๑๑๐
๑๐	ขุนสมุทร	๓๐๘	๓๑๕	๖๒๓	๑๖๔
	รวม	๔,๒๙๕	๔,๒๒๔	๘,๕๑๙	๒,๓๓๒

๓.๒ ช่วงอายุและจำนวนประชากร

ประชากรส่วนใหญ่อยู่ในวัยทำงาน ๓๕ - ๕๕ ปี

๔.สภาพทางสังคม

๔.๑ การศึกษา

มีสถานศึกษาทั้งในระบบและนอกระบบ จำนวน ๒๘ แห่ง เป็นโรงเรียนรัฐบาล ๖ แห่ง ศูนย์พัฒนาเด็กเล็ก ๒ แห่ง โรงเรียนสอนศาสนา ๑๒ แห่ง สังกัดสมาคมครูสัมพันธ์ ที่อ่านหนังสือประจำหมู่บ้าน ๘ แห่ง กศน. ๑ แห่ง

โรงเรียนประถมศึกษา

ที่	สถานศึกษา	จำนวนนักเรียน (คน)					จำนวนครู	จำนวนครู:นักเรียน
		เด็กก่อนประถม	ป.๑-ป.๔	ป.๕-ป.๖	ม.๑-ม.๓	รวม		
๑	โรงเรียนบ้านรำปู	๖๘	๑๑๕	๖๖	๕๒	๓๐๑	๑๘	๑:๑๘
๒	โรงเรียนบ้านรำหมาด	๕๐	๘๓	๕๓	-	๑๘๖	๑๐	๑:๑๗
๓	โรงเรียนบ้านปากคลอง	๕	๑๑	๖	-	๒๑	๔	๑:๘
๔	โรงเรียนบ้านคลองยาหนด	๒๐	๘๙	๒๖	-	๑๓๕	๑๑	๑:๑๕
๕	โรงเรียนบ้านลิกี	๒๘	๗๑	๔๐	-	๑๓๙	๑๐	๑:๑๖
๖	โรงเรียนบ้านนาทุ่งกลาง	๕๑	๑๒๗	๖๐	-	๒๓๘	๑๑	๑:๒๑
รวม		๒๒๒	๔๙๖	๒๓๗	๕๒	๑,๐๒๐	๖๗	๑:๑๗

ศูนย์พัฒนาเด็กเล็กก่อนวัยเรียน

ที่	ชื่อศูนย์พัฒนาเด็กเล็ก	จำนวนนักเรียน	ที่ตั้ง
๑	ศูนย์พัฒนาเด็กเล็กบ้านรำปู	๑๘๐	หมู่ที่ ๑ บ้านรำปู
๒	ศูนย์พัฒนาเด็กเล็กบ้านท่าคลอง	๘๐	หมู่ที่ ๙ บ้านท่าคลอง

โรงเรียนสอนศาสนา

ที่	ชื่อโรงเรียนสอนศาสนา	จำนวนนักเรียน	ที่ตั้ง
๑	ศูนย์อบรมศาสนาอิสลามและจริยธรรมบ้านรำปู	๗๙	หมู่ที่ ๑ บ้านรำปู
๒	ศูนย์อบรมศาสนาอิสลามและจริยธรรมบ้านรำหมาด	๑๑๓	หมู่ที่ ๒ บ้านรำหมาด
๓	ศูนย์อบรมศาสนาอิสลามและจริยธรรมปากคลอง	๓๓	หมู่ที่ ๓ ปากคลอง
๔	ศูนย์อบรมศาสนาอิสลามและจริยธรรมคลองยาหนด	๘๓	หมู่ที่ ๔ บ้านคลองยาหนด
๕	ศูนย์อบรมศาสนาอิสลามและจริยธรรมมีฟตาซุซซอละห์	๕๑	หมู่ที่ ๔ บ้านคลองยาหนด
๖	ศูนย์อบรมศาสนาอิสลามและจริยธรรมบ้านลิกี	๕๓	หมู่ที่ ๕ บ้านลิกี
๗	ศูนย์อบรมศาสนาอิสลามและจริยธรรมดารุสลาม	๘๕	หมู่ที่ ๖ บ้านนาทุ่งกลาง
๘	ศูนย์อบรมศาสนาอิสลามและจริยธรรมอ่าวบุนโด้ด	๕๖	หมู่ที่ ๖ บ้านนาทุ่งกลาง
๙	ศูนย์อบรมศาสนาอิสลามและจริยธรรมบ้านอ่าวทองกลาง	๕๓	หมู่ที่ ๗ บ้านอ่าวทองกลาง
๑๐	ศูนย์อบรมศาสนาอิสลามและจริยธรรมดารุนซุนนะฮ์	๕๖	หมู่ที่ ๘ บ้านหัวหิน
๑๑	ศูนย์อบรมศาสนาอิสลามและจริยธรรมซอลาฮุดดีน	๕๗	หมู่ที่ ๙ ท่าคลอง
๑๒	ศูนย์อบรมศาสนาอิสลามและจริยธรรมอัดดีนุนนำชีหะ	๕๓	หมู่ที่ ๑๐ บ้านขุนสมุทร

ในพื้นที่ที่มีการศึกษานอกระบบ(กศน.อำเภอเกาะลันตา) ๑ แห่ง

๔.๒ สาธารณสุข

โรงพยาบาลส่งเสริมสุขภาพตำบล ๓ แห่ง ได้แก่

ที่	สถานีอนามัย	หัวหน้าสถานีอนามัย	ประชากร	รับผิดชอบพื้นที่
๑	โรงพยาบาลส่งเสริมสุขภาพตำบลบ้านร่าปู	นายอริชัย นบมอบ	๔,๒๒๗	หมู่ที่ ๑,๒,๔,๘
๒	โรงพยาบาลส่งเสริมสุขภาพตำบลบ้านปากคลอง	นายบุญธรรม หลีรักษา	๑,๗๗๕	หมู่ที่ ๓,๕,๑๐
๓	โรงพยาบาลส่งเสริมสุขภาพตำบลบ้านนาทุ่งกลาง	นายเจริญศักดิ์ โสพล	๑,๗๓๐	หมู่ที่ ๖,๗,๙

ศูนย์สาธารณสุขมูลฐานชุมชน ๑๐ แห่ง

๔.๓ อาชญากรรม

-

๔.๔ ยาเสพติด

-

๔.๕ การสังคมสงเคราะห์

องค์การบริหารส่วนตำบลเกาะกลาง ได้รับคัดเลือกจากกระทรวงพัฒนาสังคมและความมั่นคงของมนุษย์ ให้เป็น “ตำบลต้นแบบด้านการพัฒนาสังคมและสังคมสงเคราะห์”

๕.ระบบบริการพื้นฐาน

๕.๑ การคมนาคมขนส่ง

- ถนนลูกรัง จำนวน ๑๖ สาย รวมระยะทาง ๒๘,๔๓๐ เมตร
- ถนนลาดยาง จำนวน ๖ สาย รวมระยะทาง ๒,๘๔๕ เมตร
- ถนน คสล. จำนวน ๘ สาย รวมระยะทาง ๑๓,๘๓๑ เมตร
- สะพาน คสล. จำนวน ๒ แห่ง

๕.๒ การไฟฟ้า

มีระบบไฟฟ้าครบทุกหมู่บ้าน จำนวน ๒,๗๘๐ ครัวเรือน

๕.๓ การประปา

มีระบบประปาบาดาลหมู่บ้าน จำนวน ๑๐ หมู่บ้าน ได้แก่ หมู่ที่ ๑-๑๐

๕.๔ โทรศัพท์

ปัจจุบันทุกหมู่บ้าน ใช้โทรศัพท์เคลื่อนที่เป็นส่วนใหญ่

๕.๕ ไปรษณีย์หรือการสื่อสารหรือการขนส่ง และวัสดุ ครุภัณฑ์

ที่ทำการไปรษณีย์ย่อย จำนวน ๑ แห่ง

๖.ระบบเศรษฐกิจ

๖.๑ การเกษตร

ราษฎรส่วนใหญ่ประมาณร้อยละ ๘๐ ประกอบอาชีพทำการเกษตรกรรมได้แก่ทำนา ปลูกข้าว สวนยางพารา สวนปาล์ม ส่วนที่เหลือประกอบอาชีพส่วนตัวและรับจ้าง

๖.๒ การประมง

ตำบลเกาะกลาง มีการประมงที่ขึ้นชื่อคือ บ่อเลี้ยงกุ้ง การเลี้ยงปลาในกระชัง ตั้งอยู่ที่ หมู่ที่ ๑๐ บ้านขุนสมุทร ตำบลเกาะกลาง อำเภอเกาะลันตา จังหวัดกระบี่

๖.๓ การปศุสัตว์

ตำบลเกาะกลาง มีการปศุสัตว์ คือ การเลี้ยงแพะ และการเลี้ยงไก่ ในทุกหมู่บ้านของตำบลเกาะกลาง อำเภอเกาะลันตา จังหวัดกระบี่

๖.๔ การบริการ

มีปั๊มน้ำมัน จำนวน ๑ แห่ง

มีร้านบริการทำผม เสริมสวย พื้นที่ หมู่ที่ ๑-๘

มีโฮมสเตย์ในพื้นที่ จำนวน ๓ แห่ง

มีโรงสีข้าวขนาดเล็กในพื้นที่ จำนวน ๕ แห่ง

๖.๕ การท่องเที่ยว

-ชายหาดทุ่งทะเล ชายหาดอ่าวจ้าวอูฐ เขาร่าปู

๖.๖ อุตสาหกรรม

ตำบลเกาะกลาง อำเภอเกาะลันตา จังหวัดกระบี่ จังหวัดกระบี่ ไม่มีอุตสาหกรรมในพื้นที่

๖.๗ การพาณิชย์และกลุ่มอาชีพ

หน่วยธุรกิจ

- สถานีบริการน้ำมันเชื้อเพลิง	จำนวน	๗	แห่ง
- ร้านค้าปลีก	จำนวน	๗๖	แห่ง
- ร้านอาหาร	จำนวน	๗	แห่ง
- อู่ซ่อมรถ	จำนวน	๗	แห่ง
- บ้านเช่า	จำนวน	๕	แห่ง
- ทำเทียบแพขนานยนต์	จำนวน	๑	แห่ง
- ทำเทียบเรือเอกชน	จำนวน	๒	แห่ง
- ร้านวัสดุก่อสร้าง	จำนวน	๓	แห่ง
- ร้านซ่อมเครื่องใช้ไฟฟ้า	จำนวน	๑	แห่ง
- แทนชั่งน้ำหนัก	จำนวน	๑	แห่ง
- สถานีรับส่งสัญญาณโทรศัพท์	จำนวน	๖	แห่ง

มีระบบแหล่งเรียนรู้

ระบบ/แหล่งเรียนรู้	วิทยากร
ระบบการบริหารจัดการชุมชนท้องถิ่น	
๑. การบริหารจัดการท้องถิ่น	๑. นายศรีเภา รุจิพัชรกุล ๒. นายพิพัฒน์ หมาดเสริม ๓. นายวิชัย รักษากิจ
๒. กลุ่มเพื่อนพัฒนา (หมู่บ้านจัดการตนเอง)	๑. นายประสิทธิ์ สัตย์จิตร ๒. นายสมเกียรติ ชี้อตรง ๓. นายมณฑิร ละงู
๓. สภาองค์กรชุมชน	๑. นายทวีชัย อ่อนนวน ๒. นายฐาตุล สัจสุจริตกุล ๓. นายนิคม บุตรสมัน
ระบบสวัสดิการสังคม	
๔. กองทุนสวัสดิการชุมชนตำบลเกาะกลาง	๑. นายประหยัด เกื้อกุล ๒. นายสมปอง วรรณบวร ๓. นายฐาตุร สัจสุจริตกุล
๕. กองทุนสวัสดิการฟื้นฟูชีวิตใหม่หลังประสบภัยสึนามิบ้านลิเกี (หมู่บ้านจัดการตนเอง)	๑. นายสมปอง วรรณบวร ๒. นายหมาดยิ้ม ปิตุคำ ๓. นายบำหรี เกื้อกุล
๖. ออมทรัพย์เพื่อการลงทุนบ้านขุนสมุทร	๑. นายนิคม บุตรสมัน ๒. นางสาวจันทร์ฉาย ปิตุคำ ๓. นางสาวนันทภัส เกื้อกุล
ระบบวิสาหกิจชุมชน	
๗. กลุ่มเลี้ยงปลาเก่าในกระชังบ้านขุนสมุทร	๑. นายอภิเชษฐ ห้าหา
๘. กลุ่มเลี้ยงปลาในกระชังบ้านร่าหมาด	๑. นายมนัส หนูสงค์ ๒. นางสาวมาลินี สุภาพ ๓. นายก่อเรน สุภาพ
๙. กลุ่มเลี้ยงแพะบ้านรำปู	๑. นายประหยัด หนูสงค์ ๒. นายสาด คลองมดคัน ๓. นายพงษ์ศักดิ์ ละเอียด
๑๐. กลุ่มตัดเย็บร่าหมาดร่วมใจ	๑. นางจินดา ละงู ๒. นางจันทิมา บ้านควน ๓. นางสาวริณี ลูกหยี

ระบบ/แหล่งเรียนรู้	วิทยากร
๑๑. กลุ่มทอผ้า	๑. นางจำปา หมาดชาย ๒. นางเรณู แดงขำ
๑๒. กลุ่มจักสานเตยปาหนัน	๑. นายวรรณอ่อนนวน ๒. นางรอสีะ สุภาพ ๓. นางไยดี สัตย์จิตร
๑๓. กลุ่มกาแป้โบราณบ้านรำหมาด	๑. นางกิตติมา ถิ่นเกาะยาว ๒. นางไยดี สัตย์จิตร ๓. นางวรรณมา บวรจิววัฒน์
๑๔. กลุ่มสตรีทำขนมบ้านรำปู	๑. นางสุรีย์ การดี
๑๕. กลุ่มทำขนมบ้านขุนสมุทร	๑. นางสาวมาณี เต๋นใจดี ๒. นางจิราภรณ์ ผิวดี ๓. นางลีหัยะ หมั่นสะอาด
๑๖. กลุ่มแปรรูปอาหารลิเกี่ร่วมใจ	๑. นางดารา ทำสวน ๒. นางสดสี สัตย์จิตร ๓. นางนิตยา สูงสม
๑๗. กลุ่มสหกรณ์ปุ๋ยพัฒนาชุมชนบ้านรำปู	๑. นางอาภรณ์ หนูสงฆ์ ๒. นางสิริจันทร์ สุขวิทย์ ๓. นางศิริภรณ์ สันสท้าน
๑๘. กลุ่มปลูกแตงโม	๑. นายภูเมศ ปราบเภท ๒. นายสมบุรณ์ ต้นวิชา ๓. นายประดิษฐ์ สัจสุจริตกุล
ระบบสืบสานวิถีชุมชนสู่ความยั่งยืน	
๑๙. โรงเรียนเกษตรเพื่ออาหารกลางวันแบบ ยั่งยืน (รร.บ้านนาทุ่งกลาง)	๑. นายมานิจ นิจพรพงษ์ ๒. นางนัยนา บุตรสมัน ๓. ตัวแทนนักเรียน
๒๐. โรงเรียนส่งเสริมและอนุรักษ์วัฒนธรรม ท้องถิ่น (รร.บ้านรำหมาด)	๑. นายประสิทธิ์ สัตย์จิตร ๒. ตัวแทนนักเรียน
๒๑. กลุ่มอนุรักษ์ควายไทย	๑. นายอับดลมานับ ลูกหยี ๒. นายสุพจน์ สุภาพ
๒๒. กลุ่มอนุรักษ์วัฒนธรรมพื้นบ้าน	๑. นายประสิทธิ์ สัตย์จิตร ๒. นายเกษม บุตรสมัน

ระบบ/แหล่งเรียนรู้	วิทยากร
	๓. นายวิชัย ปราบเภท ๔. นายภัทรวุฒิ ปิตุคำ
๒๓. ศูนย์ส่งเสริมจริยธรรมสอนศาสนาอิสลาม	๑. นายอดุล ปิเตะ ๒. นายกำหริ่ม บุตรสมัน
๒๔. กลุ่มท่องเที่ยวแบบวิถีชุมชนบ้านร่าหมาด- ขุนสมุทร	๑. นายสมเกียรติ ชื้อตรง ๒. นายมนเฑียร ละงู ๓. นายกำธร ชาญน้ำ ๔. นายประสิทธิ์ สัตย์จิตร
ระบบการจัดการทรัพยากรธรรมชาติและสิ่งแวดล้อม	
๒๕. ชุมชนคนรักบ้านป่า-เล	๑. นายปัญญาหวมมาก ๒. นายเรืองเดช คล่องดี ๓. นายประยุทธ์ี ชาวแดง
๒๖. กลุ่มปุ๋ยอินทรีย์	๑. นายธเนศ ปราบเภท ๒. นายประหยัด เกื้อกุล
ระบบการจัดการดูแลและส่งเสริมสุขภาพ	
๒๗. กลุ่มเกษตรอินทรีย์	๑. นายธเนศ ปราบเภท ๒. นางไยดี สัตย์จิตร ๓. นายประหยัด เกื้อกุล
๒๘. กลุ่มข้าวซ้อมมือ	๑. นางสาวบุปผา สัตย์จิตร ๒. นางอุไร สุภาพ ๓. นางหำมียะ หวังสบู
๒๙. กองทุนหลักประกันสุขภาพตำบล เกาะกลาง	๑. นายบุญธรรม หลีรักษา ๒. นายพิพัฒน์ หมดเต็ม
๓๐. ชมรมอสม.รพสต.บ้านรำปู	๑. นายกอสอด หนูสงฆ์ ๒. นายสุพจน์ สุภาพ
ระบบส่งเสริมพัฒนาการเด็กและเยาวชน	
๓๑. ศูนย์พัฒนาเด็กเล็กองค์การบริหารส่วน ตำบลเกาะกลาง	๑. นางจุฑารัตน์ หลานอ่าว ๒. นางเจี๊ยะอาหว่า เหมเต็ม ๓. นางนิตยา ธรรมจิตต์
๓๒. สภาเด็กและเยาวชนตำบลเกาะกลาง	๑. นายรัฐวุฒิ เกื้อกุล ๒. นายภัทรพงษ์ สุภาพ

๖.๘ แรงงาน

ราษฎรส่วนใหญ่ประมาณร้อยละ ๘๐ ประกอบอาชีพทำการเกษตรกรรมได้แก่ทำนา ปลูกข้าว สวนยางพารา สวนปาล์ม น้ำมัน ที่เหลือประกอบอาชีพส่วนตัวและรับจ้าง

๗.เศรษฐกิจพอเพียงท้องถิ่น (ด้านการเกษตรและแหล่งน้ำ)

๗.๑ ข้อมูลพื้นฐานของหมู่บ้านหรือชุมชน

มีจำนวน ๑๐ หมู่บ้าน มีพื้นที่ทั้งหมดประมาณ ๑๐๐.๐๑ ตารางกิโลเมตร หรือประมาณ ๖๒,๕๐๗.๕๐ ไร่ แยกเป็นดังนี้

- พื้นที่ทำการเกษตร	๒๑,๕๖๕ ไร่	คิดเป็นร้อยละ	๓๔.๕๐
- พื้นที่ป่าไม้	๑๓,๒๕๐ ไร่	คิดเป็นร้อยละ	๒๑.๒๐
- พื้นที่ป่าชายเลน	๑๑,๐๗๒ ไร่	คิดเป็นร้อยละ	๑๗.๗๑
- พื้นที่อื่น ๆ	๑๖,๖๒๐ ไร่	คิดเป็นร้อยละ	๒๖.๕๙

หมู่ที่	หมู่บ้าน	ประชากร		รวม (คน)	หลังคาเรือน
		ชาย (คน)	หญิง (คน)		
๑	รำปู	๔๙๗	๔๘๓	๙๘๐	๒๘๙
๒	รำหมาด	๕๑๙	๕๕๐	๑,๐๖๙	๒๗๑
๓	ปากคลอง	๑๓๑	๑๒๙	๒๖๐	๙๔
๔	คลองยาหนด	๖๖๕	๖๕๑	๑,๓๑๖	๓๔๗
๕	ลิเกี	๕๒๓	๕๐๔	๑,๐๒๗	๒๓๙
๖	นาทุ่งกลาง	๖๒๖	๖๐๓	๑,๒๒๙	๓๑๘
๗	อ่าวทองกลาง	๑๓๑	๑๒๑	๒๕๒	๘๓
๘	หัวหิน	๕๓๘	๕๒๐	๑,๐๕๘	๒๖๓
๙	ท่าคลอง	๒๐๙	๑๙๒	๔๐๑	๙๔
๑๐	ขุนสมุทร	๓๑๓	๓๐๙	๖๒๒	๑๕๙
	รวม	๔,๑๕๒	๔,๐๖๒	๘,๒๑๔	๒,๑๕๗

๗.๒ ข้อมูลด้านการเกษตร

ประเภทของการทำการเกษตร		จำนวน	ผลผลิตเฉลี่ย (กก./ไร่)	ต้นทุนการผลิตเฉลี่ย (บาท/ไร่)	ราคาขายโดยเฉลี่ย (บาท/ไร่)
๒.๑) ทำนา	<input type="checkbox"/> ในเขตชลประทานคร้าวเรือนไร่กก./ไร่บาท/ไร่บาท/ไร่
	<input type="checkbox"/> นอกเขตชลประทานคร้าวเรือนไร่กก./ไร่บาท/ไร่บาท/ไร่
๒.๒) ทำสวน	สวน.....ยางพารา	..๗๙๘..คร้าวเรือน ..๘.๖๐๑..ไร่	...๓๐๐...กก./ไร่	...๕,๑๐๐...บาท/ไร่	...๑๐,๕๐๐...บาท/ไร่
	สวน...ปาล์มน้ำมัน	..๓๕๔..คร้าวเรือน ..๗.๓๒๘..ไร่	...๓,๐๐๐...กก./ไร่	...๖,๐๐๐...บาท/ไร่	...๙,๐๐๐...บาท/ไร่
	สวน.....คร้าวเรือนไร่กก./ไร่บาท/ไร่บาท/ไร่
๒.๓) ทำไร่	<input type="checkbox"/> ไร่อ้อยคร้าวเรือนไร่กก./ไร่บาท/ไร่บาท/ไร่
	<input type="checkbox"/> ไร่ข้าวโพดคร้าวเรือนไร่กก./ไร่บาท/ไร่บาท/ไร่
	<input type="checkbox"/> ไร่มันสำปะหลังคร้าวเรือนไร่กก./ไร่บาท/ไร่บาท/ไร่
	<input type="checkbox"/> อื่นๆ โปรดระบุคร้าวเรือนไร่กก./ไร่บาท/ไร่บาท/ไร่
๒.๔) อื่นๆ	<input type="checkbox"/> อื่นๆ โปรดระบุคร้าวเรือนไร่กก./ไร่บาท/ไร่บาท/ไร่

๗.๓ ข้อมูลด้านแหล่งน้ำการเกษตร

แหล่งน้ำ ทางการเกษตร	ความเพียงพอของปริมาณน้ำฝนที่ใช้ในการทำการเกษตร		ปริมาณน้ำฝนที่ตกโดยเฉลี่ยในปีที่ผ่านมา (มิลลิเมตร) กรณีที่ทราบโปรดระบุ			
	เพียงพอ	ไม่เพียงพอ				
๓.๑) ปริมาณน้ำฝน		✓				
แหล่งน้ำ ทางการเกษตร	ลำดับ ความสำคัญ	ความเพียงพอของน้ำเพื่อการเกษตร ตลอดทั้งปี		การเข้าถึงแหล่งน้ำการเกษตร		
		เพียงพอ	ไม่เพียงพอ	ทั่วถึง	ไม่ทั่วถึง	ร้อยละของ คร้าวเรือนที่เข้าถึงฯ
๓.๒) แหล่งน้ำธรรมชาติ						
<input type="checkbox"/> ๑. แม่น้ำ	-	-	-	-	-	-
<input checked="" type="checkbox"/> ๒. ห้วย/ลำธาร	-	-	✓	-	✓	๒
<input checked="" type="checkbox"/> ๓. คลอง	-	-	✓	-	✓	๑
<input type="checkbox"/> ๔. หนองน้ำ/บึง	-	-	-	-	-	-
<input type="checkbox"/> ๕. น้ำตก	-	-	-	-	-	-
<input type="checkbox"/> ๖. อื่นๆ(โปรดระบุ)	-	-	-	-	-	-
๖.๑)						
๖.๒)						

๓.๓) แหล่งน้ำที่มนุษย์สร้างขึ้น						
<input type="checkbox"/> ๑. แก้มลิง	-	-	-	-	-	-
<input checked="" type="checkbox"/> ๒. อ่างเก็บน้ำ	๒	-	✓	-	✓	๑
<input type="checkbox"/> ๓. ฝาย	-	-	-	-	-	-
<input checked="" type="checkbox"/> ๔. สระ	๑	-	✓	-	✓	๕๐
<input type="checkbox"/> ๕. คลองชลประทาน	-	-	-	-	-	-
<input type="checkbox"/> ๖. อื่นๆ(โปรดระบุ)	-	-	-	-	-	-
๖.๑)						
๖.๒)						

๗.๔ ข้อมูลด้านแหล่งน้ำกิน น้ำใช้ (หรือน้ำเพื่อการอุปโภค บริโภค)

หมู่ที่	บ้าน	ปริมาณแหล่งน้ำ		
		เพียงพอ	ไม่เพียงพอ	หมายเหตุ
๑	บ้านรำปู	✓		
๒	บ้านรำหมาด	✓		
๓	บ้านปากคลอง	✓		
๔	บ้านคลองย่าหนัด	✓		
๕	บ้านลี้เกี	✓		
๖	บ้านนาทุ่งกลาง	✓		
๗	บ้านอ่าวทองกลาง	✓		
๘	บ้านหัวหิน	✓		
๙	บ้านท่าคลอง	✓		
๑๐	บ้านขุนสมุทร	✓		

๘. ศาสนา ประเพณี วัฒนธรรม

๘.๑ การนับถือศาสนา

ประชาชนส่วนใหญ่ นับถือศาสนาอิสลาม ประมาณ ๙๗% ส่วนที่เหลือ นับถือศาสนาพุทธ โดยมีข้อมูล ศาสนสถาน ดังนี้

- มัสยิด มีจำนวน ๑๒ มัสยิด

๘.๒ ประเพณีและงานประจำปี

- ช่วงเดือนกุมภาพันธ์ งานเมารีลิตประจำปีตำบลเกาะกลาง และโครงการเข้าสู่สู้นต์

๘.๓ ภูมิปัญญาท้องถิ่น ภาษาถิ่น

ภูมิปัญญาท้องถิ่นที่โดดเด่น คือ

กลุ่มเตยปาหนัน หมู่ที่ ๒ บ้านรำหมาด ผลิตภัณฑ์ปาหนันเป็นหัตถกรรมพื้นบ้าน

กลุ่มรองเง็ง หมู่ที่ ๒ บ้านรำหมาด รักษาวัฒนธรรมพื้นบ้าน

ภาษาถิ่น คือ ภาษาใต้

๘.๔ สินค้าพื้นเมืองและของที่ระลึก

สินค้าพื้นเมืองและของที่ระลึกที่โดดเด่น คือ กาแฟโบราณบ้านรำหมาด

๙.ทรัพยากรธรรมชาติ

๙.๑ น้ำ

แหล่งน้ำธรรมชาติ

ลำห้วย , ลำน้ำ	๓	สาย	บึง , หนองน้ำ	๑	แห่ง
ลำเหมือง	๒	สาย	อ่างเก็บน้ำ	๑	แห่ง

แหล่งน้ำที่สร้างขึ้น

ที่	ประเภทแหล่งน้ำ	จำนวน (แห่ง)
๑	บ่อบาดาล	๑๕
๒	บ่อน้ำตื้นสาธารณะ	๗
๓	สระน้ำ	๖
๔	ประปาภูเขา	๒
๕	ฝายทดน้ำ	๑
๖	คู คลอง	๑

๙.๒ ป่าไม้

- ป่าโกงกาง ป่าทุ่งทะเล

๙.๓ ภูเขา

พื้นที่ส่วนใหญ่เป็นที่ราบและเนินเขาสลับกัน มีลักษณะเป็นเกาะมีน้ำล้อมรอบ

๙.๔ คุณภาพของทรัพยากรธรรมชาติ

ในพื้นที่มีแหล่งทรัพยากรธรรมชาติ ที่สามารถพัฒนาเป็นแหล่งท่องเที่ยวได้

- ป่าโกงกาง - ป่าทุ่งทะเล - ภูเขารูปตอ - ไร่ปุเล - เกาะสนกลาง เกาะหินงาม เกาะเขาพัง เกาะย่านัด เกาะเคียมงาม ชายหาดประกอบด้วย หาดทุ่งทะเล หาดเจ้าอูฐ

3.3 ความเชื่อมโยงยุทธศาสตร์การพัฒนาจังหวัดกับยุทธศาสตร์การพัฒนาขององค์การบริหารส่วนตำบลเกาะกลาง

แบบ ยท.๐๑

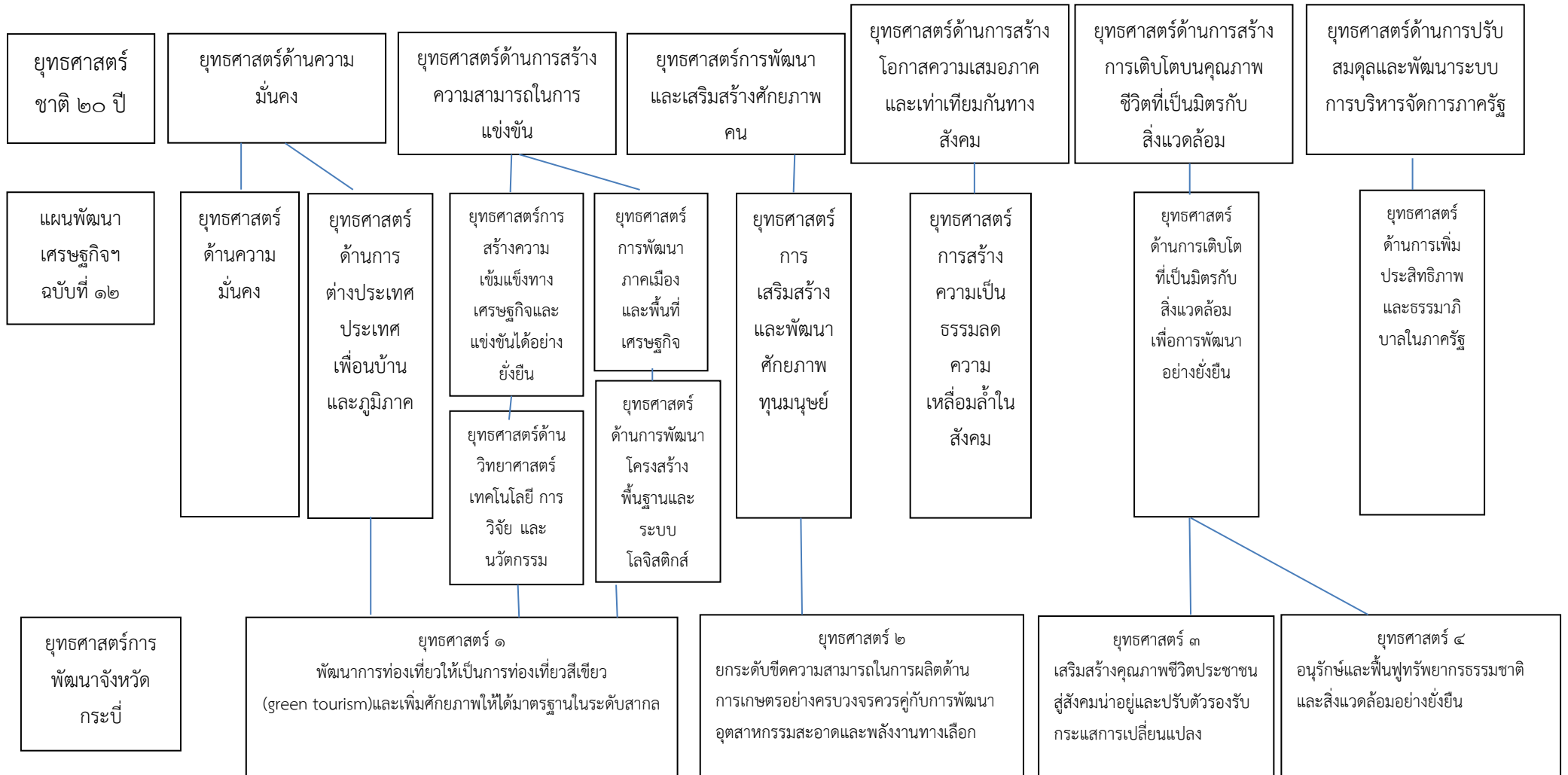

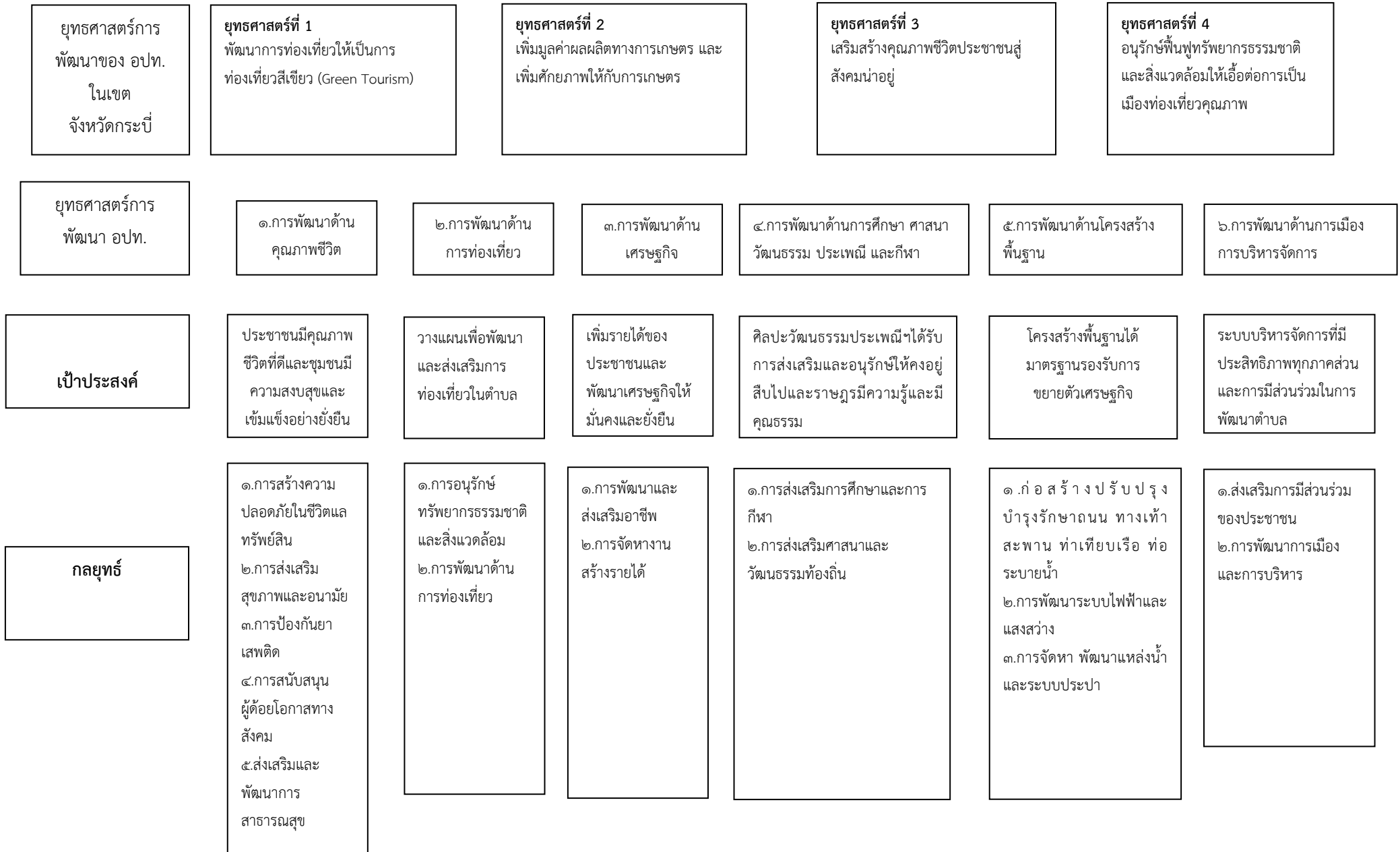

แผนงาน

๑.แผนงานบริหารทั่วไป
 ๒. แผนงานสาธารณสุข
 ๓.แผนงานสังคมสงเคราะห์
 ๔.แผนงานรักษาความสงบภายใน
 ๕.แผนงานงบกกลาง
 ๖.แผนงานเคหะและชุมชน
 ๗.แผนงานการศึกษา

๑.แผนงานบริหารทั่วไป
 ๒. แผนงานสาธารณสุข
 ๓.แผนงานสังคมสงเคราะห์
 ๔.แผนงานรักษาความสงบภายใน
 ๕.แผนงานเคหะและชุมชน

๑.แผนงานบริหารทั่วไป
 ๒. แผนงานสาธารณสุข
 ๓.แผนงานสังคมสงเคราะห์
 ๔.แผนงานเคหะและชุมชน

๑.แผนงานบริหารทั่วไป
 ๒.แผนงานเคหะและชุมชน
 ๓.แผนงานการศึกษา

๑.แผนงานบริหารทั่วไป
 ๒.แผนงานสังคมสงเคราะห์
 ๓.แผนงานเคหะและชุมชน

๑.แผนงานบริหารทั่วไป
 ๒. แผนงานสาธารณสุข
 ๓.แผนงานสังคมสงเคราะห์
 ๔.แผนงานรักษาความสงบภายใน
 ๕.แผนงานงบกกลาง
 ๖.แผนงานเคหะและชุมชน
 ๗.แผนงานการศึกษา

ผลผลิต
โครงการ

๑.โครงการด้านการป้องกันและบรรเทาสาธารณภัย
 ๒.โครงการส่งเสริมสุขภาพและอนามัย
 ๓.โครงการด้านการป้องกันและแก้ไขปัญหาเสพติด
 ๔.โครงการด้านการสนับสนุนผู้ด้อยโอกาสทางสังคม
 ๕.โครงการด้านการส่งเสริมและพัฒนาสาธารณสุข
 ๖.โครงการด้านการส่งเสริมและสนับสนุนสวัสดิการสังคม

๑.โครงการด้านการอนุรักษ์และพัฒนาทรัพยากร ธรรมชาติ และสิ่งแวดล้อม
 ๒.โครงการด้านการส่งเสริม และการพัฒนาการท่องเที่ยว

๑.โครงการด้านการพัฒนาส่งเสริมสนับสนุนกลุ่มอาชีพในตำบล
 ๒.ฝึกอบรมอาชีพให้กับประชาชน
 ๓.โครงการส่งเสริมกิจกรรมตามแนวทางเศรษฐกิจพอเพียง

๑.โครงการส่งเสริมและสนับสนุนการศึกษา
 ๒.โครงการด้านการส่งเสริมและพัฒนาการกีฬาและนันทนาการ
 ๓.โครงการส่งเสริมและสนับสนุนศาสนา
 ๔.ส่งเสริมและสนับสนุนศิลปวัฒนธรรม และประเพณีท้องถิ่น

๑.ก่อสร้าง/ปรับปรุงถนนทางเท้า สะพาน ทำเทียบเรือ ท่อระบายน้ำ
 ๒.ขยายเขตไฟฟ้า
 ๓.ติดตั้ง/ปรับปรุงระบบไฟฟ้าส่องสว่างในหมู่บ้าน/ตำบล
 ๔.พัฒนาแหล่งน้ำเพื่อการอุปโภค บริโภค
 ๕.พัฒนา ระบบ ประปาหมู่บ้าน/ตำบล

๑.โครงการส่งเสริมการมีส่วนร่วมของประชาชน
 ๒.โครงการส่งเสริมการบริหารจัดการบุคลากรและองค์กร
 ๓.โครงการส่งเสริมการปกครองตามระบบประชาธิปไตย
 ๔.โครงการด้านการพัฒนาและปรับปรุงระบบสารสนเทศ
 ๕.โครงการด้านการพัฒนาศักยภาพบุคลากร
 ๖.โครงการด้านการพัฒนาและปรับปรุงระบบการให้บริการประชาชน

๓.๔ แผนผังยุทธศาสตร์ (Strategy Map)

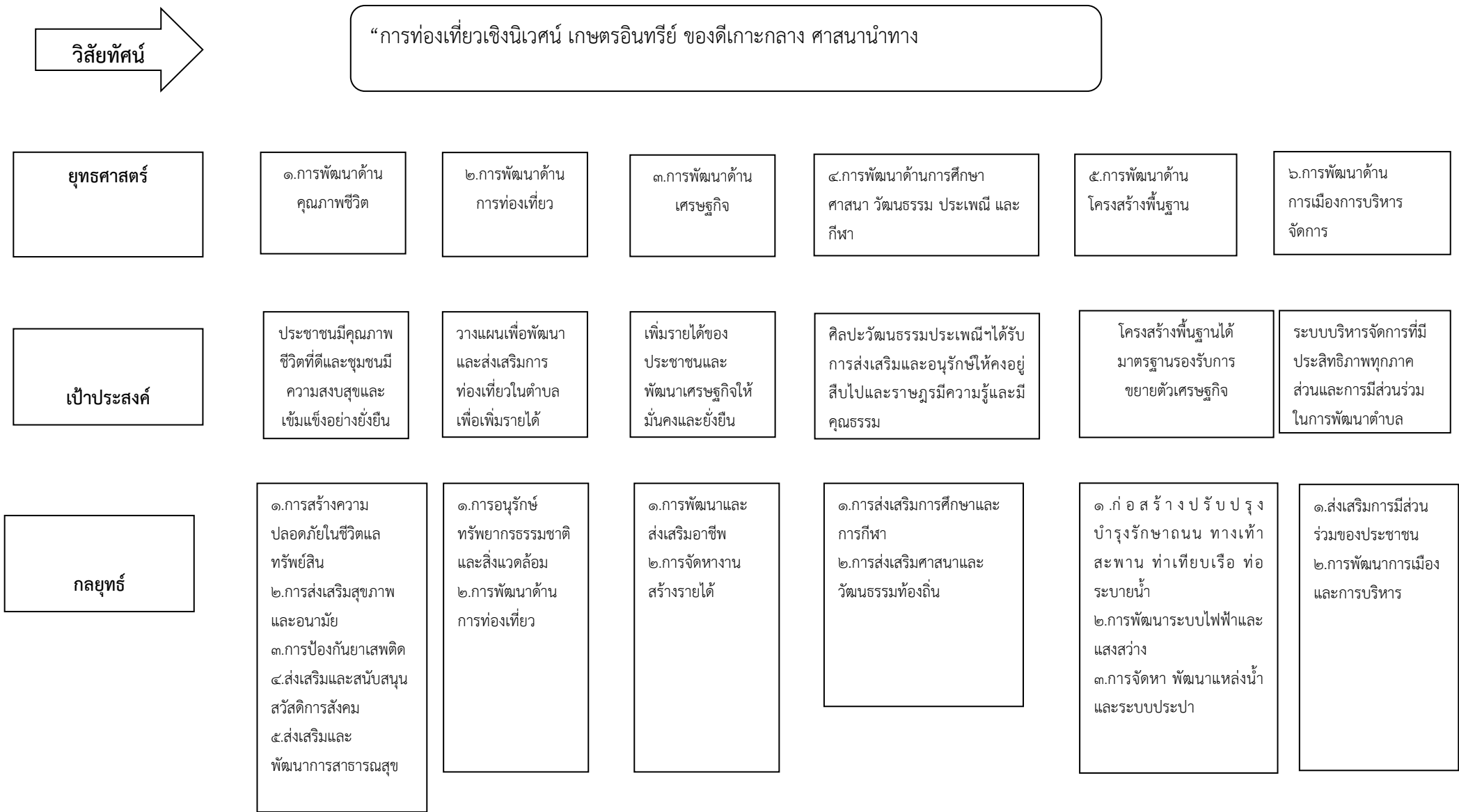

แผนงาน

<p>๑.แผนงานบริหาร ทั่วไป ๒. แผนงาน สาธารณสุข ๓.แผนงานสังคม สงเคราะห์ ๔.แผนงานรักษา ความสงบภายใน ๕.แผนงานงบกกลาง ๖.แผนงานเคหะและ ชุมชน ๗.แผนงานการศึกษา</p>	<p>๑.แผนงานบริหาร ทั่วไป ๒. แผนงาน สาธารณสุข ๓.แผนงานสังคม สงเคราะห์ ๔.แผนงานรักษา ความสงบภายใน ๕.แผนงานเคหะและ ชุมชน</p>	<p>๑.แผนงานบริหาร ทั่วไป ๒. แผนงาน สาธารณสุข ๓.แผนงานสังคม สงเคราะห์ ๔.แผนงานเคหะและ ชุมชน</p>	<p>๑.แผนงานบริหารทั่วไป ๒.แผนงานเคหะและชุมชน ๓.แผนงานการศึกษา</p>	<p>๑.แผนงานบริหารทั่วไป ๒.แผนงานสังคม สงเคราะห์ ๓.แผนงานเคหะและ ชุมชน</p>	<p>๑.แผนงานบริหาร ทั่วไป ๒. แผนงาน สาธารณสุข ๓.แผนงานสังคม สงเคราะห์ ๔.แผนงานรักษา ความสงบภายใน ๕.แผนงานงบกกลาง ๖.แผนงานเคหะและ ชุมชน ๗.แผนงานการศึกษา</p>
--	---	--	---	---	--

๓.๕ รายละเอียดยุทธศาสตร์

แบบ ยท.๐๓

ความเชื่อมโยงกับยุทธศาสตร์จังหวัด	ยุทธศาสตร์อปท.ในเขตจังหวัด	ยุทธศาสตร์อปท.	เป้าประสงค์	ตัวชี้วัดผลผลิต/โครงการ	ค่าเป้าหมาย				ความก้าวหน้าของเป้าหมาย	กลยุทธ์	ผลผลิต/โครงการ	หน่วยงานรับผิดชอบหลัก	หน่วยสนับสนุน
					๒๕๖๑	๒๕๖๒	๒๕๖๓	๒๕๖๔					
เสริมสร้างคุณภาพชีวิตประชาชนสู่สังคมน่าอยู่และปรับตัวรองรับกระแสการเปลี่ยนแปลง	เสริมสร้างคุณภาพชีวิตประชาชนสู่สังคมน่าอยู่	ด้านคุณภาพชีวิต	ประชาชนมีคุณภาพชีวิตที่ดีและชุมชนมีความสงบสุขและเข้มแข็งอย่างยั่งยืน	ผู้สูงอายุ ผู้พิการ ผู้ป่วยเอดส์ ผู้ด้อยโอกาส ผู้ยากไร้ ผู้ยากจนได้รับสนับสนุนด้านสวัสดิการสังคมครบ ๑๐๐ เปอร์เซ็นต์	๑๐๐	๑๐๐	๑๐๐	๑๐๐	ปีละ ๑๐๐%	ส่งเสริมและสนับสนุนสวัสดิการสังคม	โครงการด้านการส่งเสริมและสนับสนุนสวัสดิการสังคม	กองสวัสดิการ	พมจ. กระบี่
เสริมสร้างคุณภาพชีวิตประชาชนสู่สังคมน่าอยู่และปรับตัวรองรับกระแสการเปลี่ยนแปลง	เสริมสร้างคุณภาพชีวิตประชาชนสู่สังคมน่าอยู่	ด้านคุณภาพชีวิต	ประชาชนมีคุณภาพชีวิตที่ดีและชุมชนมีความสงบสุขและเข้มแข็งอย่างยั่งยืน	จำนวนผู้ป่วยด้วยโรคต่าง ๆ ได้รับการดูแลรักษาไม่น้อยกว่าร้อยละ ๘๐ เมื่อเทียบกับปีที่ผ่านมา	๘๐	๘๐	๘๐	๘๐	ปีละ ๘๐%	ส่งเสริมและพัฒนาการสาธารณสุข	โครงการด้านการส่งเสริมและพัฒนาสาธารณสุข	สำนักปลัด อบต. เกาะกลาง	รพ. ส่งเสริมสุขภาพ ตาบล
เสริมสร้างคุณภาพชีวิตประชาชนสู่สังคมน่าอยู่และปรับตัวรองรับกระแสการเปลี่ยนแปลง	เสริมสร้างคุณภาพชีวิตประชาชนสู่สังคมน่าอยู่	ด้านคุณภาพชีวิต	ประชาชนมีคุณภาพชีวิตที่ดีและชุมชนมีความสงบสุขและเข้มแข็งอย่างยั่งยืน	จำนวนโครงการด้านกีฬาและนันทนาการไม่น้อยกว่า ๘ โครงการ/ปี	๘	๑๖	๒๔	๓๒	ปีละ ๘ โครงการ	ส่งเสริมการกีฬาและนันทนาการ	โครงการด้านการส่งเสริมกีฬาและนันทนาการ	กองการศึกษา อบต. เกาะกลาง	-สำนักปลัด -กองช่าง -กองคลัง -โรงเรียนในพื้นที่

ความเชื่อมโยงกับยุทธศาสตร์จังหวัด	ยุทธศาสตร์อปท.ในเขตจังหวัด	ยุทธศาสตร์อปท.	เป้าประสงค์	ตัวชี้วัดผลผลิต/โครงการ	ค่าเป้าหมาย				ความก้าวหน้าของเป้าหมาย	กลยุทธ์	ผลผลิต/โครงการ	หน่วยงานรับผิดชอบหลัก	หน่วยสนับสนุน
					๒๕๖๑	๒๕๖๒	๒๕๖๓	๒๕๖๔					
เสริมสร้างคุณภาพชีวิตประชาชนสู่สังคมน่าอยู่และปรับตัวรองรับกระแสการเปลี่ยนแปลง	เสริมสร้างคุณภาพชีวิตประชาชนสู่สังคมน่าอยู่	ด้านคุณภาพชีวิต	ประชาชนมีคุณภาพชีวิตที่ดีและชุมชนมีความสงบสุขและเข้มแข็งอย่างยั่งยืน	จำนวนโครงการที่พัฒนาสังคมผู้นำชุมชนเยาวชน และประชาชนไม่น้อยกว่า ๕ โครงการ/ปี	๕	๑๐	๑๕	๒๐	ปีละ ๕ โครงการ	ส่งเสริมและพัฒนาสังคมผู้นำชุมชนเยาวชน และประชาชน	โครงการเกี่ยวกับการพัฒนาสังคมผู้นำชุมชนเยาวชนและประชาชน	กองสวัสดิการ	สำนักปลัด
เสริมสร้างคุณภาพชีวิตประชาชนสู่สังคมน่าอยู่และปรับตัวรองรับกระแสการเปลี่ยนแปลง	เสริมสร้างคุณภาพชีวิตประชาชนสู่สังคมน่าอยู่	ด้านคุณภาพชีวิต	ประชาชนมีคุณภาพชีวิตที่ดีและชุมชนมีความสงบสุขและเข้มแข็งอย่างยั่งยืน	จำนวนโครงการที่ป้องกันและบรรเทาสาธารณภัยไม่น้อยกว่า ๔ โครงการ/ปี	๔	๘	๑๒	๑๖	ปีละ ๔ โครงการ	การป้องกันและบรรเทาสาธารณภัย	โครงการเกี่ยวกับการป้องกันและบรรเทาสาธารณภัย	สำนักปลัด อบต. เกาะกลาง	-กองการศึกษา -กองช่าง
เสริมสร้างคุณภาพชีวิตประชาชนสู่สังคมน่าอยู่และปรับตัวรองรับกระแสการเปลี่ยนแปลง	เสริมสร้างคุณภาพชีวิตประชาชนสู่สังคมน่าอยู่	ด้านคุณภาพชีวิต	ประชาชนมีคุณภาพชีวิตที่ดีและชุมชนมีความสงบสุขและเข้มแข็งอย่างยั่งยืน	จำนวนโครงการที่ป้องกันและแก้ไขปัญหายาเสพติดไม่น้อยกว่า ๘ โครงการ/ปี	๘	๑๖	๒๔	๓๒	ปีละ ๘ โครงการ	การป้องกันและแก้ไขปัญหายาเสพติด	โครงการเกี่ยวกับการป้องกันและแก้ไขปัญหายาเสพติด	กองการศึกษา อบต. เกาะกลาง	-สำนักปลัด -กองการศึกษา -โรงเรียนในพื้นที่
เสริมสร้างคุณภาพชีวิตประชาชนสู่สังคมน่าอยู่และปรับตัวรองรับกระแสการเปลี่ยนแปลง	เสริมสร้างคุณภาพชีวิตประชาชนสู่สังคมน่าอยู่	ด้านคุณภาพชีวิต	ประชาชนมีคุณภาพชีวิตที่ดีและชุมชนมีความสงบสุขและเข้มแข็งอย่างยั่งยืน	จำนวนโครงการที่เกี่ยวกับการรักษาความสงบเรียบร้อยไม่น้อยกว่า ๒ โครงการ/ปี	๘	๑๖	๒๔	๓๒	ปีละ ๘ โครงการ	การป้องกันและแก้ไขปัญหายาเสพติด	โครงการเกี่ยวกับการป้องกันและแก้ไขปัญหายาเสพติด	กองการศึกษา อบต. เกาะกลาง	-สำนักปลัด -กองการศึกษา -โรงเรียนในพื้นที่

ความเชื่อมโยงกับยุทธศาสตร์จังหวัด	ยุทธศาสตร์อปท.ในเขตจังหวัด	ยุทธศาสตร์อปท.	เป้าประสงค์	ตัวชี้วัดผลผลิต/โครงการ	ค่าเป้าหมาย				ความก้าวหน้าของเป้าหมาย	กลยุทธ์	ผลผลิต/โครงการ	หน่วยงานรับผิดชอบหลัก	หน่วยสนับสนุน
					๒๕๖๑	๒๕๖๒	๒๕๖๓	๒๕๖๔					
ยกระดับขีดความสามารถในการผลิตด้านการเกษตรและการแปรรูปสินค้าเกษตรอย่างครบวงจรควบคู่กับการพัฒนาอุตสาหกรรมสะอาดและพลังงาน	เพิ่มมูลค่าผลผลิตทางการเกษตรและเพิ่มศักยภาพให้กับเกษตรกร	ด้านการท่องเที่ยว	วางแผนเพื่อพัฒนาและส่งเสริมการท่องเที่ยวในตำบลเพื่อเพิ่มรายได้	จำนวนครัวเรือนที่ได้รับการส่งเสริมการดำเนินงานตามหลักปรัชญาเศรษฐกิจพอเพียงไม่น้อยกว่า ๕๐ ครัวเรือน/ปี	๕๐	๑๐๐	๑๕๐	๒๐๐	ปีละ ๕๐ ครัวเรือน	เสริมสร้างความเข้มแข็งของชุมชนตามหลักปรัชญาเศรษฐกิจพอเพียง	โครงการเกี่ยวกับการดำเนินงานตามหลักปรัชญาเศรษฐกิจพอเพียง	สำนักปลัด อบต. เกษากลาง	-สำนักปลัด -กองการศึกษา
ยกระดับขีดความสามารถในการผลิตด้านการเกษตรและการแปรรูปสินค้าเกษตรอย่างครบวงจรควบคู่กับการพัฒนาอุตสาหกรรมสะอาดและพลังงาน	เพิ่มมูลค่าผลผลิตทางการเกษตรและเพิ่มศักยภาพให้กับเกษตรกร	ด้านการท่องเที่ยว	วางแผนเพื่อพัฒนาและส่งเสริมการท่องเที่ยวในตำบลเพื่อเพิ่มรายได้	จำนวนครัวเรือนที่ได้รับการส่งเสริมภาคเกษตรและอุตสาหกรรมไม่น้อยกว่า ๕๐ ครัวเรือน/ปี	๕๐	๑๐๐	๑๕๐	๒๐๐	ปีละ ๕๐ ครัวเรือน	ส่งเสริมภาคเกษตรและภาคอุตสาหกรรม	โครงการเกี่ยวกับการส่งเสริมภาคเกษตรและภาคอุตสาหกรรม	สำนักปลัด อบต. เกษากลาง	-สำนักปลัด -กองการศึกษา
ยกระดับขีดความสามารถในการผลิตด้านการเกษตรและการแปรรูปสินค้าเกษตรอย่างครบวงจรควบคู่กับการพัฒนาอุตสาหกรรมสะอาดและพลังงาน	เพิ่มมูลค่าผลผลิตทางการเกษตรและเพิ่มศักยภาพให้กับเกษตรกร	ด้านการท่องเที่ยว	วางแผนเพื่อพัฒนาและส่งเสริมการท่องเที่ยวในตำบลเพื่อเพิ่มรายได้	จำนวนโครงการที่ส่งเสริมการท่องเที่ยวไม่น้อยกว่า ๓ โครงการ/ปี	๓	๖	๙	๑๒	ปีละ ๓ โครงการ	ส่งเสริมการท่องเที่ยว	โครงการเกี่ยวกับการส่งเสริมการท่องเที่ยว	สำนักปลัด อบต. เกษากลาง	-กองคลัง -กองช่าง -กองการศึกษา

ความเชื่อมโยงกับยุทธศาสตร์จังหวัด	ยุทธศาสตร์อปท.ในเขตจังหวัด	ยุทธศาสตร์อปท.	เป้าประสงค์	ตัวชี้วัดผลผลิต/โครงการ	ค่าเป้าหมาย				ความก้าวหน้าของเป้าหมาย	กลยุทธ์	ผลผลิต/โครงการ	หน่วยงานรับผิดชอบหลัก	หน่วยสนับสนุน
					๒๕๖๑	๒๕๖๒	๒๕๖๓	๒๕๖๔					
ยกระดับขีดความสามารถในการผลิตด้านการเกษตรและการแปรรูปสินค้าเกษตรอย่างครบวงจรควบคู่กับการพัฒนาอุตสาหกรรมสะอาดและพลังงาน	เพิ่มมูลค่าผลผลิตทางการเกษตรและเพิ่มศักยภาพให้กับเกษตรกร	ด้านการท่องเที่ยว	วางแผนเพื่อพัฒนาและส่งเสริมการท่องเที่ยวในตำบลเพื่อเพิ่มรายได้	จำนวนครัวเรือนที่ได้รับการส่งเสริมการดำเนินงานตามหลักปรัชญาเศรษฐกิจพอเพียงไม่น้อยกว่า ๕๐ ครัวเรือน/ปี	๕๐	๑๐๐	๑๕๐	๒๐๐	ปีละ ๕๐ ครัวเรือน	เสริมสร้างความเข้มแข็งของชุมชนตามหลักปรัชญาเศรษฐกิจพอเพียง	โครงการเกี่ยวกับการดำเนินงานตามหลักปรัชญาเศรษฐกิจพอเพียง	สำนักปลัด อบต. เกษากลาง	-สำนักปลัด -กองการศึกษา -กองช่าง -กองคลัง
ยกระดับขีดความสามารถในการผลิตด้านการเกษตรและการแปรรูปสินค้าเกษตรอย่างครบวงจรควบคู่กับการพัฒนาอุตสาหกรรมสะอาดและพลังงาน	เพิ่มมูลค่าผลผลิตทางการเกษตรและเพิ่มศักยภาพให้กับเกษตรกร	ด้านการท่องเที่ยว	ทรัพยากรธรรมชาติและสิ่งแวดล้อมมีความอุดมสมบูรณ์อย่างยั่งยืน	จำนวนโครงการที่อนุรักษ์ทรัพยากรธรรมชาติและสิ่งแวดล้อมไม่น้อยกว่า ๕ โครงการ/ปี	๕	๑๐	๑๕	๒๐	ปีละ ๕ โครงการ	การอนุรักษ์ทรัพยากรธรรมชาติและสิ่งแวดล้อม	โครงการเกี่ยวกับการอนุรักษ์ทรัพยากรธรรมชาติและสิ่งแวดล้อม	สำนักปลัด อบต. เกษากลาง	-สำนักปลัด -กองการศึกษา -กองช่าง
ยกระดับขีดความสามารถในการผลิตด้านการเกษตรและการแปรรูปสินค้าเกษตรอย่างครบวงจรควบคู่กับการพัฒนาอุตสาหกรรมสะอาดและพลังงาน	เพิ่มมูลค่าผลผลิตทางการเกษตรและเพิ่มศักยภาพให้กับเกษตรกร	ด้านการท่องเที่ยว	ทรัพยากรธรรมชาติและสิ่งแวดล้อมมีความอุดมสมบูรณ์อย่างยั่งยืน	จำนวนโครงการที่คุ้มครองบำรุงรักษาทรัพยากรธรรมชาติไม่น้อยกว่า ๓ โครงการ/ปี	๓	๖	๙	๑๒	ปีละ ๓ โครงการ	การคุ้มครองดูแลและบำรุงรักษาทรัพยากรธรรมชาติและสิ่งแวดล้อม	โครงการเกี่ยวกับการคุ้มครองบำรุงรักษาทรัพยากรธรรมชาติและสิ่งแวดล้อม	สำนักปลัด อบต. เกษากลาง	-สำนักปลัด -กองการศึกษา -กองช่าง

ความเชื่อมโยงกับยุทธศาสตร์จังหวัด	ยุทธศาสตร์อพท.ในเขตจังหวัด	ยุทธศาสตร์อพท.	เป้าประสงค์	ตัวชี้วัดผลผลิต/โครงการ	ค่าเป้าหมาย				ความก้าวหน้าของเป้าหมาย	กลยุทธ์	ผลผลิต/โครงการ	หน่วยงานรับผิดชอบหลัก	หน่วยสนับสนุน
					๒๕๖๑	๒๕๖๒	๒๕๖๓	๒๕๖๔					
เสริมสร้างคุณภาพชีวิตประชาชนสู่สังคมน่าอยู่และปรับตัวรองรับกระแสการเปลี่ยนแปลง	เสริมสร้างคุณภาพชีวิตประชาชนสู่สังคมน่าอยู่	การพัฒนาด้านเศรษฐกิจ	ประชาชนมีคุณภาพชีวิตที่ดีและมีความมั่นคงทางสังคม	จำนวนประชาชนที่ได้รับการส่งเสริมอาชีพไม่น้อยกว่า ๕๐ คน/ปี	๕๐	๑๐๐	๑๕๐	๒๐๐	ปีละ ๕๐ครัวเรือน	ส่งเสริมอาชีพและพัฒนากลุ่มอาชีพ	โครงการด้านการพัฒนาและส่งเสริมอาชีพ	สำนักปลัด อบต. เกาะกลาง	-สำนักปลัด -กองการศึกษา -กองช่าง -กองคลัง
พัฒนาการท่องเที่ยวให้เป็นการท่องเที่ยวสีเขียวและเพิ่มศักยภาพให้ได้มาตรฐานในระดับสากล	พัฒนาการท่องเที่ยวให้เป็นการท่องเที่ยวสีเขียว (Green Tourism)	การพัฒนาด้านการศึกษา ศาสนา วัฒนธรรม ประเพณี และกีฬา	ศิลปะ วัฒนธรรม ประเพณี และภูมิปัญญาท้องถิ่นได้รับการส่งเสริมและอนุรักษ์ให้คงอยู่สืบไป	จำนวนโครงการที่ได้รับการส่งเสริมและอนุรักษ์ไม่น้อยกว่า ๖ โครงการ/ปี	๖	๑๒	๑๘	๒๔	ปีละ ๖โครงการ	ส่งเสริมสนับสนุนศิลปะ วัฒนธรรม และ ประเพณี	โครงการเกี่ยวกับการส่งเสริมสนับสนุนศิลปะ วัฒนธรรม และ ประเพณี	กองการศึกษา	-สำนักปลัด -กองช่าง -กองคลัง -โรงเรียนในพื้นที่
พัฒนาการท่องเที่ยวให้เป็นการท่องเที่ยวสีเขียวและเพิ่มศักยภาพให้ได้มาตรฐานในระดับสากล	พัฒนาการท่องเที่ยวให้เป็นการท่องเที่ยวสีเขียว (Green Tourism)	การพัฒนาด้านการศึกษา ศาสนา วัฒนธรรม ประเพณี และกีฬา	ศิลปะ วัฒนธรรม ประเพณี และภูมิปัญญาท้องถิ่นได้รับการส่งเสริมและอนุรักษ์ให้คงอยู่สืบไป	จำนวนกิจกรรมที่ได้รับการส่งเสริมภูมิปัญญาท้องถิ่นไม่น้อยกว่า ๓ กิจกรรม/ปี	๓	๖	๙	๑๒	ปีละ ๓โครงการ	ส่งเสริมและสนับสนุนภูมิปัญญาท้องถิ่น	โครงการเกี่ยวกับการสนับสนุนภูมิปัญญาท้องถิ่น	กองการศึกษา	-สำนักปลัด -กองช่าง -กองคลัง -โรงเรียนในพื้นที่
พัฒนาการท่องเที่ยวให้เป็นการท่องเที่ยวสีเขียวและเพิ่มศักยภาพได้ในระดับสากล	พัฒนาการท่องเที่ยวให้เป็นการท่องเที่ยวสีเขียว (Green Tourism)	การพัฒนาด้านการศึกษา ศาสนา วัฒนธรรม ประเพณี และกีฬา	ศิลปะ วัฒนธรรม ประเพณี และภูมิปัญญาท้องถิ่นได้รับการส่งเสริมและอนุรักษ์ให้คงอยู่สืบไป	จำนวนโครงการที่ได้รับการส่งเสริมกิจกรรมทางศาสนาและวันสำคัญต่าง ๆ ไม่น้อยกว่า ๓ โครงการ/ปี	๓	๖	๙	๑๒	ปีละ ๓โครงการ	ส่งเสริมและสนับสนุนกิจกรรมทางศาสนาและวันสำคัญต่าง ๆ ของทางราชการ	โครงการเกี่ยวกับการส่งเสริมและสนับสนุนกิจกรรมทางศาสนาและวันสำคัญต่าง ๆ	กองการศึกษา	-สำนักปลัด -กองช่าง -กองคลัง -โรงเรียนในพื้นที่

ความเชื่อมโยงกับยุทธศาสตร์จังหวัด	ยุทธศาสตร์อปท.ในเขตจังหวัด	ยุทธศาสตร์อปท.	เป้าประสงค์	ตัวชี้วัดผลผลิต/โครงการ	ค่าเป้าหมาย				ความก้าวหน้าของเป้าหมาย	กลยุทธ์	ผลผลิต/โครงการ	หน่วยงานรับผิดชอบหลัก	หน่วยสนับสนุน
					๒๕๖๑	๒๕๖๒	๒๕๖๓	๒๕๖๔					
พัฒนาการท่องเที่ยวให้เป็นการท่องเที่ยวสีเขียวและเพิ่มศักยภาพให้ได้มาตรฐานในระดับสากล	พัฒนาการท่องเที่ยวให้เป็นการท่องเที่ยวสีเขียว (Green Tourism)	ด้านโครงสร้างพื้นฐาน	โครงสร้างพื้นฐานได้มาตรฐานสามารถรองรับการขยายตัวทางเศรษฐกิจและการท่องเที่ยวของจังหวัดกระบี่	จำนวนถนนลูกรังที่ได้รับการซ่อมแซม/ปรับปรุง ๑๐๐ เปอร์เซนต์	๑๐๐	๑๐๐	๑๐๐	๑๐๐	ปีละ ๑๐๐%	ปรับปรุงและพัฒนาระบบการคมนาคมและการขนส่ง	การซ่อมแซม/ปรับปรุงถนนลูกรังตลอดสายจำนวน ๕๐ สาย	กองช่าง อบต. เกาะกลาง	-สำนักปลัด -กองการศึกษา -กองคลัง -หมู่บ้าน
พัฒนาการท่องเที่ยวให้เป็นการท่องเที่ยวสีเขียวและเพิ่มศักยภาพให้ได้มาตรฐานในระดับสากล	พัฒนาการท่องเที่ยวให้เป็นการท่องเที่ยวสีเขียว (Green Tourism)	ด้านโครงสร้างพื้นฐาน	โครงสร้างพื้นฐานได้มาตรฐานสามารถรองรับการขยายตัวทางเศรษฐกิจและการท่องเที่ยวของจังหวัดกระบี่	จำนวนถนนที่ได้รับการก่อสร้างให้ได้มาตรฐานเพิ่มขึ้นไม่น้อยกว่าปีละ ๑๐ สาย	๑๐	๒๐	๓๐	๔๐	ปีละ ๑๐ สาย	ปรับปรุงและพัฒนาระบบการคมนาคมและการขนส่ง	-การก่อสร้างถนนลูกรัง ๑๐ สาย -การก่อสร้างถนนคอนกรีต ๑๐ สาย -การก่อสร้างถนนลาดยาง ๑๐ สาย	กองช่าง อบต. เกาะกลาง	-สำนักปลัด -กองการศึกษา -กองคลัง -หมู่บ้าน
พัฒนาการท่องเที่ยวให้เป็นการท่องเที่ยวสีเขียวและเพิ่มศักยภาพให้ได้มาตรฐานในระดับสากล	พัฒนาการท่องเที่ยวให้เป็นการท่องเที่ยวสีเขียว (Green Tourism)	ด้านโครงสร้างพื้นฐาน	โครงสร้างพื้นฐานได้มาตรฐานสามารถรองรับการขยายตัวทางเศรษฐกิจและการท่องเที่ยวของจังหวัดกระบี่	จำนวนสะพานคอนกรีตที่ได้รับการก่อสร้างเพิ่มขึ้นไม่น้อยกว่าปีละ ๑ แห่ง	๑	๒	๓	๔	ปีละ ๑๐ สาย	ปรับปรุงและพัฒนาระบบการคมนาคมและการขนส่ง	ก่อสร้างสะพานคอนกรีตเสริมเหล็กจำนวน ๔ แห่ง	กองช่าง อบต. เกาะกลาง	-สำนักปลัด -กองช่าง -กองคลัง -หมู่บ้าน
พัฒนาการท่องเที่ยวให้เป็นการท่องเที่ยวสีเขียวและเพิ่มศักยภาพให้ได้มาตรฐานในระดับสากล	พัฒนาการท่องเที่ยวให้เป็นการท่องเที่ยวสีเขียว (Green Tourism)	ด้านโครงสร้างพื้นฐาน	โครงสร้างพื้นฐานได้มาตรฐานสามารถรองรับการขยายตัวทางเศรษฐกิจและการท่องเที่ยวของจังหวัดกระบี่	จำนวนท่อลอดท่อเหลี่ยมที่ได้รับการก่อสร้างเพิ่มขึ้นไม่น้อยกว่าปีละ ๑ แห่ง	๑	๒	๓	๔	ปีละ ๑ แห่ง	ปรับปรุงและพัฒนาระบบการคมนาคมและการขนส่ง	ก่อสร้างท่อลอดท่อเหลี่ยม จำนวน ๔ แห่ง	กองช่าง อบต. เกาะกลาง	-สำนักปลัด -กองช่าง -กองคลัง -หมู่บ้าน

ความเชื่อมโยงกับยุทธศาสตร์จังหวัด	ยุทธศาสตร์อปท.ในเขตจังหวัด	ยุทธศาสตร์อปท.	เป้าประสงค์	ตัวชี้วัดผลผลิต/โครงการ	ค่าเป้าหมาย				ความก้าวหน้าของเป้าหมาย	กลยุทธ์	ผลผลิต/โครงการ	หน่วยงานรับผิดชอบหลัก	หน่วยสนับสนุน
					๒๕๖๑	๒๕๖๒	๒๕๖๓	๒๕๖๔					
พัฒนาการท่องเที่ยวให้เป็นการท่องเที่ยวสีเขียวและเพิ่มศักยภาพให้ได้มาตรฐานในระดับสากล	พัฒนาการท่องเที่ยวให้เป็นการท่องเที่ยวสีเขียว (Green Tourism)	ด้านโครงสร้างพื้นฐาน	โครงสร้างพื้นฐานได้มาตรฐานสามารถรองรับการขยายตัวทางเศรษฐกิจและการท่องเที่ยวของจังหวัดกระบี่	จำนวนครัวเรือนที่มีระบบไฟฟ้าใช้เพิ่มขึ้นไม่น้อยกว่าปีละ ๑๐ ครัวเรือน	๑๐	๒๐	๓๐	๔๐	ปีละ ๑๐ ครัวเรือน	ปรับปรุงและพัฒนาาระบบสาธารณูปโภคและสาธารณูปการ	ก่อสร้างขยายเขตไฟฟ้าแบบปักเสาพาดสาย จำนวน ๔๐ ครัวเรือน	กองช่าง อบต. เกาะกลาง -การไฟฟ้าจังหวัดกระบี่	-สำนักปลัด -กองการศึกษา -กองคลัง -หมู่บ้าน
พัฒนาการท่องเที่ยวให้เป็นการท่องเที่ยวสีเขียวและเพิ่มศักยภาพให้ได้มาตรฐานในระดับสากล	พัฒนาการท่องเที่ยวให้เป็นการท่องเที่ยวสีเขียว (Green Tourism)	ด้านโครงสร้างพื้นฐาน	โครงสร้างพื้นฐานได้มาตรฐานสามารถรองรับการขยายตัวทางเศรษฐกิจและการท่องเที่ยวของจังหวัดกระบี่	จำนวนไฟฟ้าส่องทางที่ได้รับการซ่อมแซม/ติดตั้งเพิ่มขึ้นไม่น้อยกว่าปีละ ๑๐ จุด	๑๐	๒๐	๓๐	๔๐	ปีละ ๑๐ จุด	ปรับปรุงและพัฒนาาระบบสาธารณูปโภคและสาธารณูปการ	ปรับปรุง/ติดตั้งไฟฟ้าส่องทางสาธารณะ จำนวน ๔๐ จุด	กองช่าง อบต. เกาะกลาง -การไฟฟ้าจังหวัดกระบี่	-สำนักปลัด -กองการศึกษา -กองคลัง -หมู่บ้าน
พัฒนาการท่องเที่ยวให้เป็นการท่องเที่ยวสีเขียวและเพิ่มศักยภาพให้ได้มาตรฐานในระดับสากล	พัฒนาการท่องเที่ยวให้เป็นการท่องเที่ยวสีเขียว (Green Tourism)	ด้านโครงสร้างพื้นฐาน	โครงสร้างพื้นฐานได้มาตรฐานสามารถรองรับการขยายตัวทางเศรษฐกิจและการท่องเที่ยวของจังหวัดกระบี่	จำนวนครัวเรือนที่ขาดแคลนน้ำเพื่อการอุปโภค/บริโภคลดลงไม่น้อยกว่า ๒๐ ครัวเรือน/ปี	๒๐	๔๐	๖๐	๘๐	ปีละ ๒๐ ครัวเรือน	ปรับปรุงและพัฒนาาระบบสาธารณูปโภคและสาธารณูปการ	ปรับปรุง/ก่อสร้างระบบประปาหมู่บ้าน	กองช่าง อบต. เกาะกลาง	-สำนักปลัด -กองการศึกษา -กองคลัง -หมู่บ้าน
พัฒนาการท่องเที่ยวให้เป็นการท่องเที่ยวสีเขียวและเพิ่มศักยภาพให้ได้มาตรฐานในระดับสากล	พัฒนาการท่องเที่ยวให้เป็นการท่องเที่ยวสีเขียว (Green Tourism)	ด้านโครงสร้างพื้นฐาน	โครงสร้างพื้นฐานได้มาตรฐานสามารถรองรับการขยายตัวทางเศรษฐกิจและการท่องเที่ยวของจังหวัดกระบี่	จำนวนครัวเรือนที่ขาดแคลนน้ำเพื่อการอุปโภค/บริโภคและการเกษตรลดลงไม่น้อยกว่า ๒๐ ครัวเรือน/ปี	๒๐	๔๐	๖๐	๘๐	ปีละ ๒๐ ครัวเรือน	ปรับปรุงและพัฒนาาระบบสาธารณูปโภคและสาธารณูปการ	การปรับปรุง/ก่อสร้างฝายน้ำล้น	กองช่าง อบต. เกาะกลาง	-สำนักปลัด -กองการศึกษา -กองคลัง -หมู่บ้าน

ความเชื่อมโยงกับยุทธศาสตร์จังหวัด	ยุทธศาสตร์อปท.ในเขตจังหวัด	ยุทธศาสตร์อปท.	เป้าประสงค์	ตัวชี้วัดผลผลิต/โครงการ	ค่าเป้าหมาย				ความก้าวหน้าของเป้าหมาย	กลยุทธ์	ผลผลิต/โครงการ	หน่วยงานรับผิดชอบหลัก	หน่วยสนับสนุน
					๒๕๖๑	๒๕๖๒	๒๕๖๓	๒๕๖๔					
พัฒนาการท่องเที่ยวให้เป็นการท่องเที่ยวสีเขียวและเพิ่มศักยภาพให้ได้มาตรฐานในระดับสากล	พัฒนาการท่องเที่ยวให้เป็นการท่องเที่ยวสีเขียว (Green Tourism)	ด้านโครงสร้างพื้นฐาน	โครงสร้างพื้นฐานได้มาตรฐานสามารถรองรับการขยายตัวทางเศรษฐกิจและการท่องเที่ยวของจังหวัดกระบี่	จำนวนครุเรือที่ขาดแคลนน้ำเพื่อการอุปโภค/บริโภคลดลงไม่น้อยกว่า ๒๐ ครุเรือ/ปี	๒๐	๔๐	๖๐	๘๐	ปีละ ๒๐ ครุเรือ	ปรับปรุงและพัฒนาาระบบสาธารณูปโภคและสาธารณูปการ	การปรับปรุง/ก่อสร้าง/ขุดลอกสระเก็บน้ำ ห้วยหนอง คลองบึง	กองช่าง อบต. เกาะกลาง	-สำนักปลัด -กองการศึกษา -กองคลัง -หมู่บ้าน
พัฒนาการท่องเที่ยวให้เป็นการท่องเที่ยวสีเขียวและเพิ่มศักยภาพให้ได้มาตรฐานในระดับสากล	พัฒนาการท่องเที่ยวให้เป็นการท่องเที่ยวสีเขียว (Green Tourism)	ด้านโครงสร้างพื้นฐาน	โครงสร้างพื้นฐานได้มาตรฐานสามารถรองรับการขยายตัวทางเศรษฐกิจและการท่องเที่ยวของจังหวัดกระบี่	จำนวนครุเรือที่ขาดแคลนน้ำเพื่อการอุปโภค/บริโภคและการเกษตรลดลงไม่น้อยกว่า ๒๐ ครุเรือ/ปี	๒๐	๔๐	๖๐	๘๐	ปีละ ๒๐ ครุเรือ	ปรับปรุงและพัฒนาาระบบสาธารณูปโภคและสาธารณูปการ	การปรับปรุง/ขุดเจาะบ่อบาดาล	กองช่าง อบต. เกาะกลาง	-สำนักปลัด -กองการศึกษา -กองคลัง -หมู่บ้าน

ความเชื่อมโยงกับยุทธศาสตร์จังหวัด	ยุทธศาสตร์อปท.ในเขตจังหวัด	ยุทธศาสตร์อปท.	เป้าประสงค์	ตัวชี้วัดผลผลิต/โครงการ	ค่าเป้าหมาย				ความก้าวหน้าของเป้าหมาย	กลยุทธ์	ผลผลิต/โครงการ	หน่วยงานรับผิดชอบหลัก	หน่วยสนับสนุน
					๒๕๖๑	๒๕๖๒	๒๕๖๓	๒๕๖๔					
เสริมสร้างคุณภาพชีวิตประชาชนสู่สังคมน่าอยู่และปรับตัวรองรับกระแสการเปลี่ยนแปลง	เสริมสร้างคุณภาพชีวิตประชาชนสู่สังคมน่าอยู่	การพัฒนาด้านการเมืองการบริหารจัดการ	ระบบบริหารจัดการที่มีประสิทธิภาพทุกภาคส่วน	ระดับความพึงพอใจของผู้รับบริการไม่ต่ำกว่าร้อยละ ๘๐/ปี	๘๐	๘๐	๘๐	๘๐	ปีละ ๘๐%	พัฒนาและปรับปรุงระบบการให้บริการประชาชน	โครงการเกี่ยวกับการพัฒนาและปรับปรุงระบบการให้บริการประชาชน	สำนักปลัด อบต. เกาะกลาง	-กองคลัง -กองช่าง -กองสวัสดิการ -กองการศึกษา
เสริมสร้างคุณภาพชีวิตประชาชนสู่สังคมน่าอยู่และปรับตัวรองรับกระแสการเปลี่ยนแปลง	เสริมสร้างคุณภาพชีวิตประชาชนสู่สังคมน่าอยู่	การพัฒนาด้านการเมืองการบริหารจัดการ	ระบบบริหารจัดการที่มีประสิทธิภาพทุกภาคส่วน	ระดับความพึงพอใจของผู้รับบริการไม่ต่ำกว่าร้อยละ ๘๐/ปี	๘๐	๘๐	๘๐	๘๐	ปีละ ๘๐%	พัฒนาศักยภาพบุคลากร	โครงการเกี่ยวกับการพัฒนาศักยภาพของบุคลากร	สำนักปลัด อบต. เกาะกลาง	-กองคลัง -กองช่าง -กองสวัสดิการ -กองการศึกษา
เสริมสร้างคุณภาพชีวิตประชาชนสู่สังคมน่าอยู่และปรับตัวรองรับกระแสการเปลี่ยนแปลง	เสริมสร้างคุณภาพชีวิตประชาชนสู่สังคมน่าอยู่	การพัฒนาด้านการเมืองการบริหารจัดการ	ระบบบริหารจัดการที่มีประสิทธิภาพทุกภาคส่วน	ระดับความพึงพอใจของผู้รับบริการไม่ต่ำกว่าร้อยละ ๘๐/ปี	๘๐	๘๐	๘๐	๘๐	ปีละ ๘๐%	พัฒนาและปรับปรุงระบบสารสนเทศและช่องทางการเผยแพร่ข้อมูลข่าวสาร	โครงการเกี่ยวกับการพัฒนาและปรับปรุงระบบสารสนเทศและช่องทางการเผยแพร่ข้อมูลข่าวสาร	สำนักปลัด อบต. เกาะกลาง	-กองคลัง -กองช่าง -กองสวัสดิการ -กองการศึกษา
เสริมสร้างคุณภาพชีวิตประชาชนสู่สังคมน่าอยู่และปรับตัวรองรับกระแสการเปลี่ยนแปลง	เสริมสร้างคุณภาพชีวิตประชาชนสู่สังคมน่าอยู่	การพัฒนาด้านการเมืองการบริหารจัดการ	ระบบบริหารจัดการที่มีประสิทธิภาพทุกภาคส่วน	จำนวนโครงการที่ส่งเสริมและพัฒนาระบบประชาธิปไตยไม่น้อยกว่า ๑ โครงการ/ปี	๑	๒	๓	๔	ปีละ ๑ โครงการ	ส่งเสริมและพัฒนาระบบประชาธิปไตย	โครงการเกี่ยวกับการส่งเสริมและพัฒนาระบบประชาธิปไตย	สำนักปลัด อบต. เกาะกลาง	-กองคลัง -กองช่าง -กองสวัสดิการ -กองการศึกษา